京城日報

軍備縮小標準線

【倫敦十四日發電】米國國務卿ヒューズ氏は豫備交渉に於て討議すべき太平洋會議議題の内容を聯合各國に送附せりと信ずべき理由あり[illegible]備に關する[illegible]は國防及び利權保護に必要なる陸海軍力の最少限度を發見するに專ら力を致すべく各國軍備は本國の領土面積並に屬領の性質及外國貿易等に準據して決定せらるべし

軍備縮小同志會決議

【東京電報】尾崎行雄氏を中心とする軍備縮小の同志約五十名は昨十七日夜一ツ橋如水會に會合し尾崎、島田、添田の諸氏其他出席軍備縮小同志會と命名し左の決議をなせり
一、軍備縮小 二、太平洋及極東に於ける爭因を排除する事 三、軍國主義の打破 四、平和的政策の確立

米の日英同盟反對

【紐育十六日發電】華盛頓來電、米國は日英同盟條約が全然存在せざるものとして作製せる議事日程を提げて華盛頓會議に加はるならんとの專門家の意見を切言し居れり併も若し米國が日英兩國より或る種の保障を得能ふに於ては國務卿省は日英同盟の繼續に反對せざるべしと信ぜらる

ウッド將軍極東視察

【上海十七日發電】ウッド將軍は本日午後零時半エンプレス、オブ、エシア號にて呉淞到着、將軍は一切の招待を謝絶し明日午前南京を經て北京に行き同地に一週間滯在朝鮮經由日本に向ふべし

支那政府の意嚮

【東京電報】支那政府は帝國政府の提出したる山東還附條件を拒絶し唯暫く考慮すべしと政答を答へたるのみにて其の後輿論の趨嚮と民心を沈靜せんが爲め双方の往復公表を中止し斯く熟考したる以來今日迄未だ何等の回答をなさざるが如し帝國政府は暫らく支那政府の面目を重んじ形勢を觀望せるも荏苒日を容して回答なさざる時は進んで之を督促するの處置を採る方針なるが何分學生青年及び現内閣反對派は依然として聲を大にして直接交渉を拒絶すべしと反對を力說し居れるも學者階級は今や日本帝國政府の誠意を了とすると共に支那の大勢に鑑み寧ろ直接交渉に贊成し政府をして交渉に應ぜしめんとする者あれば結局近く直接交渉に決するならんと

豫算歳入は減少か

【東京電報】高橋藏相は前回の閣議に於て明年度豫算歳入減に就きて大體の見込を說明したることは既報の如くなるが十六日の閣議に於て更に數字を上げて歳入減著しきを述べ歳入出の計表を合するは容易ならざる實例を訴へたりとのことなるが當日の閣議に於ては別段閣僚の議論なきも歳入の狀態斯くの如きに於ては此際何等か適當の法案を講ずる必要あるべしと論ずる閣僚あれば今後の閣議に於て大體の方針を決定して豫算查定會に提出さるべしと察せらる

閑院宮御招宴

【東京電報】東宮殿下御外遊の御遊役として御陪伴遊ばされたる閑院宮殿下には其の大任を果せられ御歸朝後直に桃山御陵に御參拜御報告遊ばさるなど御多忙に亘らせられつゝありしが十八日午後五時より香取鹿島の艦長、小山兩艦長及び乘組將校百餘名を芝紅葉館に御招きになり純日本式料理を賜はる由なるが[illegible]にて[illegible]を催さるゝは今回永らく歐洲各國を巡遊せる各將校連が日本料理に憧れ居るを御察し遊ばされ特に日本料理を賜はることゝなるものと承はる

國債公募好況

【東京電報】臨時軍事費に充べき五分利國庫債券(む)號五千萬圓の公募は十七日を以て締切たるが未だ大體の報告未着にて判明せざるも[illegible]居れば地方も可なり好況なるが如く日銀當局の豫想にては申込總額一億二、三千萬圓に上り七千萬圓の應募超過なりと觀測せらる

内地側產調委員に 滿洲視察希望

滿鐵京管局長より勸請

產業調查會出席の爲め内地諸名士多數來鮮せるを機とし早川滿鐵社長は滿洲の產業狀態紹介の爲之等諸名士を會議終了後請招する事となり久保京城管理局長より各委員に勸誘中にて事務に差支無き限り委員側に於ても滿洲視察を希望しつゝあれば或は[illegible]現する事となるべく滿鐵に於ても夫々準備中なり

產調協議案要目

朝鮮產業調查會に於て總督府より各委員に配布したる協議事項の要目は次の如し

第壹號案 農業に關する件
一、朝鮮の富力を增進し且つ帝國の糧食充實に貢獻する爲め產米の改良增殖を圖ること
二、鮮内の糧食を充實する爲め普通作物の改良增殖を圖ること
三、輸移出に適する農產物の改良增殖を圖ること
四、農家の副業として蠶業の獎勵普及を圖ること
五、鮮内工業の素地を培養する爲工業原料に適する農產物の改良增殖を圖ること
六、農家勞力を充實し且つ食肉の充實に資する爲牛の改良增殖を圖ること
七、朝鮮に適應する馬及緬羊の種類を[illegible]
八、農業の健實なる發達を期する爲小作慣行を改善し其他小農保護に關する施設をなすこと

第貳號案 林業に關する件
一、木材需給の調節林野の開發及保護を圖る爲め國有林野の管理經營を統一し合理的施設を行ふこと
二、民有林野の造林特に荒廢山野の復舊を達成する爲め適當なる施設を行ふこと
三、不要存林野に付ては造林の促進及移住者の利益を考慮し適當の處分を爲すこと

第參號案 水產業に關する件
一、漁獲物の增產を圖るため漁場の保護繁殖及漁船漁具の改良增加を促進すること
二、漁利の增進を期する爲め漁獲物の處理製造方法の改良及對支貿易の振興を圖ること
三、漁業の完全を圖り漁獲物の處理を便宜ならしむるため漁港の修築に努むること
四、水產業の健實なる發達を期する爲め漁民の保護及水產團體の改善發達を圖ること

第四號案 工業に關する件
一、朝鮮の經濟力を增進する爲め原料及生產の素地を有し鮮内の需用又は輸移出に適する工產品を製造する工業の發達を圖ること
二、工業の經營を容易ならしむる爲め負擔力の輕減原料の供給勞働能率の增進製造方法の改善其他必要なる事項に付相當の援助をなすこと

第五號案 鑛業に關する件
一、鑛業の經營を容易ならしむる爲め地質調查の速進及生產費輕減の途を講ずること
二、鑛利保全鑛業の進步を圖る爲め選鑛製鍊の普及改善に努むること
三、勞資の調和能率の增進を圖るため坑夫の保護施設に努むること
四、金鑛業の發展に資するため保留金山を民間に開放すること

第六號案 燃料及動力に關する件
一、家庭用燃料の供給を增加する爲め薪炭材の增殖及利用の改善を圖ること
二、燃料及動力の供給を完全且低廉ならしむる爲め無煙炭及褐炭の開發を助長し且つ石炭の利用を增進すること
三、水力電氣事業の發達に資する爲め主要河川水源涵養に努め及發電水系を探查すること
四、動力統一に關する諸般の調查に關する件

第七號案 產業資金に關する件
一、朝鮮の產業を振興し資利の開拓を促さんがため之に要する資金の集積を圖ること
二、金融機關の施設改善を計り產業資金の普及融通を期すること

第八號案 海運施設に關する件
一、支那貿易を助長する趣旨を以て上海以北諸要港に對する航路を開くこと
二、朝鮮沿海の內地沿岸貿易に關し內地同樣にする途を開くこと

第九號案 鐵道施設に關する件
一、官私鐵道の普及を計ること
二、交通系統の整備を圖るため鐵道線路網の調查を行ふこと
三、既成鐵道の改良其他鐵道利用に關する設備充實に留意すること
四、鐵道の經營に就ては朝鮮產業の發達に最善の考慮をなすこと

第拾號案 道路港灣河川に關する件
一、道路普及を圖ること
二、既成道路構造物の完備を圖ると共に道路維持を完全にすること
三、樞要港灣の設備に付ては漸次之が完全を期し其の他の港灣に就ては防波其他緊急なる施設を助成すること

產業調查會に提出せる 維民會の建議(六)

第五、水產業 朝鮮海岸線の延長は九千三百二十五哩の長きに達し潮流の關係上水產物頗る豐饒にして有利の漁場乏しからず當局に於て斯業の發達を促進し漁業の保護取締を周密にし殊に水產[illegible]する各種の調查及試驗を行ひ又水產に關する傳習及講習を爲し優良なる漁民の養成及指導に努め且有望なる事業に對しては金品の補助貸與等を行ひ其他造船避難港の修築を促すため年々[illegible]の一部を補助し又水產[illegible]の改良漁村の振興を期し又輸移出水產製品に對しては之が檢查を施行し其の品質の改良統一を圖り取引の改善に努めつゝある現象なり
朝鮮に於ける水產業は全體より見れば異常なる發達を來したりと雖も朝鮮人の漁業は極めて貧弱なる狀態なり其理由は在來漁具、漁法及製造法の頗る幼稚なるに在り資金の缺乏と有利なる漁場の奪はれたる等にして不完全なりしと重なる原因なるが如し
第六、鑛業 古來朝鮮は鑛業國と稱せられ[illegible]物としては金、鐵、無煙炭、黑鉛等の如きものに指を屈すべきなり明治三十九年鑛業法發布以後同四十年より大正八年迄の許可鑛區數は朝鮮人二千四百六十七、內地人四千五百六十二、外國人二百九十九合計七千三百二十八なりしが其中鑛業權の取消し若くは合併せられたるものを除き大正八年末に於ける總鑛區數は二千八百五十八にして向七と云ふべし
又大正八年末現在鑛區數二千八百五十八の内同年中多少に拘らず鑛產物の產出せるものを計上すれば只三百二十八にして總數百分中十一強に過ぎず尚ほ大正八年に於ける鑛產總額は二千五百四十一萬四千五百十圓にして前年に比し五百四十二萬三千餘圓即ち一割七分強を減少せり而して右鑛產額の國別割合を見るに內地人七割七分八厘、外國人二割一分九厘、朝鮮人三厘なり然るに年來鑛業權取消の數多く重要鑛產額の年々減少を示しつゝあるは如何なる理由に基づきたるや、是は[illegible]の增大せるにも拘らず之を消費する能はざる關係もあり又財界變動の影響に依ることもあらん然れども今日の所にては鑛業に就いて探鑛の調查十分に完成せざりし爲め往々事業の基礎に不安を來さしめたる所以なり

都市計畫と工業資源(六)

齋藤音作(投)

▲米國の陸軍病院は此パルプ製綿を試驗したる結果(一)脫脂綿として充分代用し得ること(二)從來の打綿同樣に洗濯に耐ゆること(三)代價は四分の一の低廉なることを報告して居る。科學の進步は日進月步である世界的工業原料たる年產七百餘萬貫の棉花も或は近き將來に於て此木材綿に脅威さるゝかも知れぬ近年に於ける棉花の騰貴や米國に於ける陸地綿栽培面積の半減の如き或は低廉なる木材綿の普及が其一原因を爲し居るかも知れぬ
▲斯は棉花、麻、羊毛、生絲から作られるものが足つて居る。[illegible]
時及戰後に於ける熱心なる研究により木材パルプを以て各種の纖維を製出することに成功し戰後に於ても更に改良すべく日夜の研究を續けて居る。以前のパルプ絲は(一)極細絲を得られざること(二)柔軟ならざること等の缺點ありしが今日では著しく進步し其一部は紙絲として紙綿を混じ打綿三割を混じ乾燥狀態にて紡績して十分機織に適する強靭緻密なる撚絲を製することに成功し又紙布纖維も黃麻に比して遜色なき良品を製出することに成功して居る
▲日本で紙織物と云へば雁皮紙とか[illegible]布の如きものであつたが
歐米では今日既に頗る進步した所の紙絲織物に成功して居る當時の獨逸は紙絲を以て木綿麻毛及び絹織物の代用品を織製して外科用のガーゼ、代用の紙布、又は麻製土嚢を始め男女服地、下着地、手袋、靴下、帶卷、帽子、タオル、ハンカチーフ、カラー、カフス、ヅボンツリ、レース各種の織物等に應用したが戰後に於ては更に公立私立の研究所に於て熱心なる研究を遂げ最近に於ては長さ一米突の織物が一乃至四マルクの廉價に販賣し得ることゝなつた從つて其製品は英、佛、北米、伊、士、南米等に輸出せられ特に米國では大流行をして居ることである紙料織物は頗る巧妙なるもので各種の織模樣を現し美しい光澤を有し、頑丈なる割合に柔軟にして着心地も宜しくして紙製なることは思へぬのである。重量は背廣一揃で八百四十匁に過ぎざる輕量なる上に、染色は容易にして雨に濡れても變色又は皺を生ずる憂なく火に當ても燻るばかりで容易に燃へず、又熱湯にて洗濯するも差支なく、加ふるに夏は涼しく冬は暖かと云ふ長所揃の由なれば斯業の前途は實に有望と謂はねばならぬ。又ハンカチーフの如きは殆ど麻製同樣の手觸の良いもので而も綿製以上に丈夫であり又下着の如きも一旦麻製と異ならず現に獨逸の擬衣製造株式會社に於ては盛に紙料擬衣を製つて各方面に賣り出して居る

辯護士團決議 朝鮮に裁判所構成法並に辯護士法を實施せんと

京城

來る十月北京に於て開催さるゝ極東辯護士大會に際し內地から出席する辯護士一團を擁し朝鮮に裁判所構成法並に辯護士法實施の運動を大々的に開始し京城の官民有志を決行せんこと協議中であり京城內地人辯護士團は既に有志者を調き其の都度總督、總監に陳情し宜に會長高橋章之助氏は此の懇案を携へて東上首相を訪ひて運動を惹いてゐるが情に其の成行きは多大の興味あるもの十八日午後高橋會長木尾副會長と辯護士會員の爲めに左の事項を打合せる事となつた
一、十八日午後三時より全鮮辯護士[illegible]
二、裁判所構成法、辯護士法決議實行に關し日本辯護士會と協議する事
三、其の他會員よりの提案の議題の協議
四、右議事終了後午後四時より總督府各局部長、在京司法官在野有力者を朝鮮ホテルに招待し內地來會辯護士と共に懇話交換をなす事
五、同六時半より食堂開始の事
同日午後七時半より公會堂に於て講演會を開き協議事項決定する事

產業調查委員會 第二分科會を日曜日に

農業林業水產に關する第二分科會は質問事項多く他の分科に比し意外に會議遲れたるを以て十八日は日曜日にも拘はらず農業に關しては藤井、高岡、上野の各委員、林業に關しては松波、杉山の兩委員、水產業に關しては美濃部、岸上の兩委員出席總督府側よりは西村殖產局長以下出席の上總督府第一會議室に於て午前九時より委員會を開き質問應答を重ね午前中に終了せるが尚ほ殘部は十九日の委員會に附議の上同日特別委員會を開き[illegible]委員會終了二十日總會に附議の結果を附議決定を見るに至るべし

機密漏洩問題批判

未定稿の儘公表は一般に迷惑であらう

府協議員 元悳常氏談

所得額漏洩事件は府政上甚だ遺憾な事柄である元來文明國に於ては個々の所得額等は個人の信用並人權上一般に之を秘密に附せらるべきものであつて德義上から稽へても新聞社等に於て假令之を知つたからと云つて徒らに公表すべき性質のものでは無いと云ふ事は私が述べる必要も無く現代人の知悉して居る事柄であるのである勿論朝鮮等特殊の事情にある所に於ては之を公表し[illegible]ある所を一般人に述べさしめると云ふ事も必要には違ひ無いが之は調查の充分終つた曉之を行ふべき事で未定稿の事柄を公表せらるゝ事は孰れにしても一般の迷惑甚しきものがあるであらうと考へる若し府の公職者として斯る事の漏洩するに至つたに就ては府は一般市民に面目も無い事で將來の爲め一日も速かに其の責任を明かにする必要があると思ふ府としても此の點は充分に詳細なる

調查を行ふ

事であらうと考へる若し府の手に於て充分なる調查の困難である場合は或は警察の手に委ぬる事も必要であらう然し責任者の面目もあるにせよ[illegible]に拘らず內秘に行ふ必要がある斯く今日の如く仰々敷く世間の問題とするに至つた事は府の責任上面白くない事で若し府が事件を

有耶無耶の

裡に葬らんとするが如き事があれば吾々は決して承知するのでは無い必ず徹底的に調查を爲さしむる考を有してゐる

京畿書堂狀況

京畿道管內に於ける書堂の現在數は二千五百五十一箇所でこれに就學する兒童數は二萬七千七百八十二名であるこれ等は從來漢文字のみを課せしが大正七年二月書堂規則が發布せらるゝに及んで國語、算術の學科を加ふるに至れるが其狀況は左の如くである
一、書堂數二千五百五十一箇所此内漢文のみを教授するもの二千四百五箇所、漢文以外の事項を併せて教授するもの百四十七箇所であるが此內に於ても國語算術の二科を併せ[illegible]
一、兒童數二萬七千七百八十二人內男二萬七千五百二十八人女二百五十四人
一、教員數二千五百五十八人內男二千五百五十三人女五人
一、經費二十五萬五千七百二十六圓

京畿鮮人教育狀況

入學生徒累年比較

京畿道管內に於ける鮮人教育各種學校入學生徒累年比較如左但し學校種類は公私立普通學校、公私立高等普通學校同女子高等普通學校公私立實業學校公私立農業學校公立簡易農業商業學校私立專門學校及其他の私立各種學校なり
▲大正七年度入學志願者一萬九千[illegible]人入學許可數一萬四千[illegible]八人
▲大正八年度入學志願者一萬四千[illegible]八入學許可數一萬二千[illegible]四人
▲大正九年度入學志願者二萬三千[illegible]二八入學許可數一萬五千[illegible]人
▲大正十年度入學志願者三萬九百[illegible]入學許可數一萬六千八百九十三人なり
右の公立普通學校數の累年比較を見るに大正七年度六十二校大正八年度六十四校大正九年度七十三校大正十年度八十四校にして近年急激の增加を見るを以て一般向學心の高まりつゝあるを窺ふに足るべし

京畿春蠶產額

京畿道管內に於ける大正十年度春蠶產額左の如し
一、飼育戶數二萬七千百五戶
一、掃立枚數三萬八百九十四枚內新種自繭八千三百八十二枚同[illegible]二萬二千三百九枚
一、繭產額九千三百八十三石內自繭三千九十一石黃繭四十四石內地種六千二百八十八石なり
▲飼育戶數最高三千四十八戶(漣川郡)最低四戶(仁川府)

競信貸成株締切期

綫崎半助、池田長兵衛氏等を中心として計畫されたる京城競賣信託株式會社は其後益々進捗し既に豫定數を超過せしを以て愈來る二十日を以て申込を締切り按分に割當を決定する由なるが事業の內容に就いて發起人の一人は曰く競賣信託と云へば一見極めて狹き範圍に限られた感じを與ふるが一例を擧ぐるに際して之れを入札に附するも一個の競賣に外ならぬ如く其他諸官廳の拂下品等活躍の範圍は頗る廣く又委託を受けて動く與賑な反物諸商品の信託に力を注ぐ考なるを以て事實は純然たる信託會社にして中流以下の商人に必要缺くべからざる機關なることを確信す云々

人事消息

▲中島大尉(二十師團司令部附)[illegible]危篤の爲め家族伴十七日夜鹿兒島へ
▲小[illegible]郎氏(文學士)十八日午[illegible]

朝鮮產品擔保貸出額

京城商業會議所調查に係る八月中京城組合銀行の商品擔保貸出額は朝鮮產品に對する貸出百十三萬一千二百五十五圓輸移入品に對する貸出百三十四萬六千二百三十七圓合計二百四十七萬七千四百九十二圓にして七月中に比し朝鮮產品貸出三十三萬四千圓輸移入品貸出三十萬六千圓合計六十四萬圓增加したるが八月中の商品別貸出額は左の如し

商品別	貸付金額(圓)
●朝鮮產品●	
籾	二二五、〇〇〇
玄米	一〇一、三四七
白米	五六、一四一
大豆	六二、五六一
麥	五五、三〇二
雜穀	五〇、八一九
牛皮	七〇、四七三
麻布	四二、六三八
海產物	五三、一五
鐵物	二四、五〇〇
藥草	四〇、〇〇〇
木材	三〇二、六〇二
原紙	一二、〇〇〇
卷煙草	一二、五〇〇
其他諸品	二七三、四九七
計	一、一三一、二五五
●輸移入品●	
米	五、六〇〇
粟	一五、五〇〇
砂糖	七五〇
綿絲	八、七九六
綿布	五四三、六九四
[illegible]	三七九、八三二
[illegible]	一、五〇〇
[illegible]	[illegible]

湖南行【14】

米の群山と築港

笑生

群山と云へば米を思ひ、米と云へば群山が浮ぶと云ふ位に群山は米で名高い所となつてゐます。そして群山と云へば、東京深川の正米市場に於ても、朝鮮米の代表として認められてゐるそうです。然し群山が、これ迄になるには『藏の群山』とか、『草の群山』とか或は『鮑の銀行』とか云ふやうな、舊時代に於ける米穀商人の苦辛をこのぶやうな隨分困難な歷史を踏んで來たのであるが、それが寺內伯によつて『米の群山』と呼ぶことになつたのださうです。
それは大正二年の三月、寺內伯が、時の總督として南鮮巡視の途次、此地に立寄り、群山港頭をのぞかると、稅關の上屋と云はず、濱と云はず、道路に至るまで、見渡す限り、叺の山が積まれて、恰も伯の來臨を歡迎するが如き有樣であつた。之を見た寺內伯は、思はず嘖々壯觀『群山の米』と嘆美の聲を發した。
當時接待役の一人であつた故稻玉稅關長が記念の爲め、叺の山を撮影するとそれが美事に出來たので、之に『米の群山』と題名して、寺內伯に贈呈すると伯は御機嫌頗る斜ならなかつた。それから群山を『米の群山』と呼ぶことになつたのださうです。
全北、忠南二道經濟的接合點となつて、所謂三南の寶庫を背負つてる群山港は、全北平野の灌漑排水の完成に伴ふ收穫の增大と共に、益々膨脹發展の運命を有つてゐる。之に對する群山の問題は何と云つても築港であらねばならぬ、やうです。群山人士も、之に着眼して、大隣商議會頭は、之が爲め、目下上京運動中だと聞きました。
然し群山の築港は、さても容易の業ではないらしい。と云ふのは、群山港の川床が常に千變萬化して、一定してゐない。現在浚渫機を用ゐて、船の出入に支障のないやうにしてみるが今年浚みであつた所が、急に深くなつたり、深みであつた處が急に淺くなつたり、群山の川床は『怪物』と稱せられて專門家の間にも疑問となつて居るそうです。原因は錦江上流の土砂の流出にあるらしく砂防工事が完成せない以上、此の變化を防ぐことは出來まいと云ふことになつてゐるやうです。然し砂防工事の完成を待つが如き、前途遼遠なことは米の群山が許さぬので差當り船舶の自由に出入するだけの施設だけでもせねばならぬと目下運動中と聞きました。全北第一の、湖南第一の米の輸出港として尤もなことゝ考へられます。(群山にて)

小切手無効廣告
一金五百圓也 振出日大正十年九月十六日 番號K〇一一七五
一金五百圓也 振出日大正十年九月十六日 番號K〇一一七六
右紛失に付無効に候間此段廣告候也
九月十八日 京城本町一丁目 佐藤牧太郎

金もうけ
離れても無資本同様の小資本でスグ其日から意外の大金儲の出來る永久的獨占新事業藥品製造秘法を公開せる丁數化學の內容一冊 無代進呈 ハガキで至急申込あれ今特典有
東京本郷區駒込[illegible]日本通信[illegible]

一朝鮮信託會社株特別賣買
仁川米豆取引所株、朝日醸造株、京城組合株、仁川水組株其他各種株
電話御注文の節は[illegible]
仁川宮町 加來太藏

宗家中尾都山著
都山流 尺八音譜
●いしの花 二十錢 ●海の宿 二十錢
常磐木 二十錢
千代の鶯 四十錢
扇盡 二十五錢
●尺八音譜解說 四十錢
大阪 前川合資會社

混砂退治の宣傳
良き米 良き酒
本機を使用するに依りて得らる
專賣特許 清水式無砂精米麥機
動力小量 搗減極微 米質不變
製造發賣元 陸海軍御用達 東京市神田區五軒町三番地
合資會社 清水商會
電話下谷三七三四番 振替口座東京二〇七〇〇番
(說明書定價表呈)

交際上手社交の必要
大々好評 宴會百藝
發行所 東京赤坂丹後町九十二番 振替東京三四九一二番 日本青年通信社
▲除封の上送本す特價割引七拾五錢

ゴム靴
京都市六角通新町下ル
日進商會

神經衰弱特效藥
ネオヨチンゲン 第三號
チエコール 二號
發賣元 大阪市[illegible] 東京市[illegible]
高木商店藥品部

所得額漏洩問題と輿論

三十の議員悉く世人疑惑の中にあり速かに出所を探究せよ

所得額秘密漏洩事件に白熱せる十七日の協議會 府尹の微温的態度に抗議申込

京城府協議會は引續き十七日午後二時より學校組合會々議室に於て開催、例の戸別割査定の結果委員會に於ける修正通り可決し次いで所澤長春間の大飛行に關し

相當の用意あり然らば嚴に探知し得べくもなきを以て要するに時の經過を俟ち自然判明せる場合に於て嚴重なる懲戒を與ふべしとの説する者もあり議論に硬軟の小差あるを免れざりしが

結局一致する所は之を探知し以て責任を明かにするにありて午後五時頃散會せるが當日は府尹の微温的態度に對し抗議を申込たる議員もありしと

同機

操縦者四名に對して京城婦人會の際記念品及記念メダルを贈呈すべき件何れも滿場一致を以て可決せり。然るに過般來の問題となれる所得額漏洩事件に關し、又もや議論の沸騰するあり即ち一議員は獅子吼して『本問題の勃發により甚だしき迷惑を蒙れる者は單に一般の市民のみならず吾人議員の威信を失墜するの甚だしきものあり、此は未だ

出所

の判明せざるに因るものにして三十の議員悉く世人の疑惑の裡に投ぜられたるは極めて遺憾に堪へざる所なり、吾人は速かに其出所を探究し以て其の責任を明かにせざるべからず』吉松府尹の意向如何と致問けば半數以上の議員何れも拍手を打つて之に賛同す、斯て議場は愈々緊張し白熱する一方にて偶穩當なる説を唱へ來る新聞社が其の出所を語らざる以上彼にも

本町署活躍せん

疑問の出所に就て 京城府内務當路者正式に本町警察署に依囑す

公文書の秘密漏洩問題に關しては京城府當路者躍起となり日夜之が出所の探究に努めつゝありしが一方協議員側にありても極力相當盡力せられたき旨を訴へ十結束して其任に當り八方調査の歩を進めつゝあるが花盛時を費すのみにて未だ確かなる手がかり無く殆に迷宮に入らんとすと傳へらる

るの状況にあり茲に於て京城府内務當路者は十七日本町警察署を訪問し事の成行を述べると共に協力の依頼を爲せるを以て同署も愈々活動を開始するに至れり從つて出所の突きが據るゝは必ず近き日にあり

鮮人側も協議す

本問題に公憤を發せる鮮人協議員等も凝議す

所得額漏洩問題に伴ふ市内鮮人側の公憤は今や白熱的域に達し殊に一部有志者の間には市民大會を開催して飽迄其不都合を叫號し名譽及威信擁護運動を開

始する目論見ありと聞くが尚鮮人側協議員中にも大いに公憤み洩せるものありて若し斯の如き狀態を以てせば市民生活の安寧は到底之を保持する能はずとな

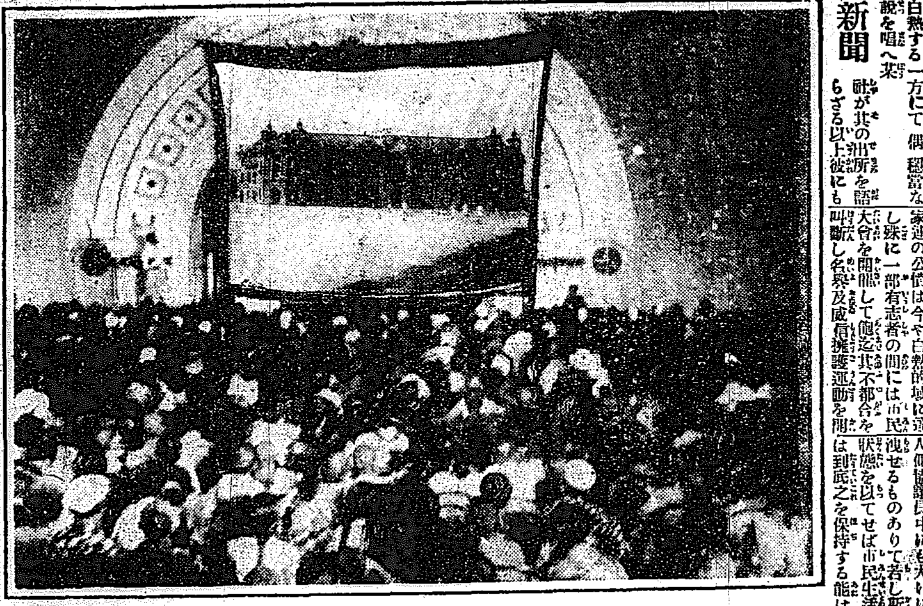

◇觀衆蒻めく◇ (本社第二回公開活動寫眞大會)

し寄々協議の上結束を固ふし以て鮮人間の輿論を喚起する意氣込なりと

寧ろ滑稽に屬す

吉松府尹談

余は辯駁を與ふる程大人氣なき事は爲さず

十八日の朝鮮新聞紙上に記載せられたる『府民を愚にした吉松府尹』と題する一文は寧ろ滑稽に屬するものである、余は同紙に對して辯駁を與ふる程左樣に大人氣なき事は爲さず、凡ては語らずとも江湖の知れる所、何苦しんでてか同紙の言に囚はれんや云々

軍艦三笠擱座公表

【東京發電】昨電軍艦三笠坐礁につき海軍省は左の發表をなしたり

軍艦三笠は沿海州沿岸警備巡航を了へセゲルネー灣より浦鹽に向け航行中十六日午前六時三十分アツコーリツト、ホチコプ、カプオ南端暗礁に擱坐し左舷艦首艦底外板に損傷を蒙り自力離礁困難なるが如く浦鹽司令官より軍艦春日救助船淀橋を現場に急行せしむる豫定なり

府廳月見會

京城府内務課三十餘名は十七日午後六時より東小門外の山中なる金氏別邸に於て月見宴を開催し午後十時頃盛會裡に散會せり

稻荷山心中

草叢から助けて呉れ 女は絶命男は當の息

十八日午前三時頃、月見客は山莊附近の松林中を逍遙中某邸に一人の男は、倒れて苦し氣に『自分は情死して苦しいから助けて呉れ女は山の上に居る』と輾々として苦悶するに月見客は驚いて直に

新町

派出所に急報したが當日午前十時半頃大樹樓娼妓若柳は馴染客と稱する者に行くと稱して外出した儘未だ歸樓せず廓内は手を分けて行方を搜索中であつたので此旨を新町派出所に急報して苦悶せる男を樓主等と共に苦悶せる男を病院に擔ぎ込み手當を加へて辛くも

生命

を取止めたが女の絕命せる死體は十八日午前七時三十分頃三丁程離れた松林中に發見した女は新町十七番地大樹樓娼妓若柳事廣島縣安藝郡坂村五〇三四番地久保洋江(二)にて大正八年十月十六日大樹樓に抱へられたのであつたが男は長崎縣下縣村久田矢座與四松(三五)にて京城某所を今月の二日に辭職して未だ仕業の無い者であつた、初會は八月十四日頃

大變

悲觀して居たやうでしたから二人は世を果敢なむで遂に死ぬ氣になつたのでせう。實に可愛想な事です』と語つたが本町署よりは姿警部が出張檢死した、と、猶右事件に就て新町派出所に於ては十八日午前十一時半に至るも新町派出所の管轄に非ずとして何等の處置も施さず對岸の火災視して冷談であつた、そして往訪の記者に對しても事實を曖昧に付する態度で一部に非難の聲は高かつた。

果敢

なむだのであらうと若柳の遺書は樓主及び娼妓政江に宛て一通有つた若柳は性來非常に熱情的であつた男に馴染易く屢々男の爲に衣類所持品を失つてゐた矢座も其後口癖に東京に行くと稱して居たが思ふ樣にならないので世をつまらないのです原因と言へば男も若柳も男に惚れ世間に申譯がありません。實は若柳も男に惚れてから此の始末では世間に申譯が

三千圓を醵出して

飢ゑたる同胞を救ふ

徽文高等普通學校の美擧

昨年滿洲に於ける旱霜害は移住鮮農民をして凄慘なる狀態に陷らしめた、殊に奉天附近四十二簡村の農民は一朝にして食を失ひ或は身を賣つて

露命に出稼

し或は妻子の餓死を見るに忍びずして自ら縊を仰ぐなどの慘事を頻出するのであつたが總督府や領事館や滿鐵の同情で三萬圓の金が寄附せられ高齡者や扶養者なき者のみは日々高粱何合づゝか給與さるゝに至つたけれども其の殘餘の者等は依然として殆ど

乞食生活を

送るに過ぎないのであつたが嚢に京城の大正親睦會では上下に亙つて七千餘圓を募り之れを奉天の總領事館に寄與して其救濟資金に充

當を願ひ出たが是れとて九牛の一毛に過ぎず彼等の窮狀は刻々に報道せられ去る十五日の毎日申報には奉天辭客の談として其

慘狀が掲載

せられたが、予歩園冰徽文高等普通學校の職員生徒は同情の念に禁へず即日三千二百五十圓三十六錢を醵出して校長任璟宰氏は十八日之を本社に持参し之れを救濟資金の内に加へられんことを委託された本社は直に當局と交渉し

最適當の方

法を講じて移住同胞に贈與するのであるが之れが到着の日には住むに家なく食ふに食なき彼地の人々は定めし徽文校師生の熱い心に感激の涙に咽ぶであらう

不穩文書犯人捕る

前橋裁判所で家宅搜索

【前橋發電】十六日の深夜前橋前橋警察署長及群馬縣警察部保安課員の一行は前橋市内某所に向つて大活動を開始し群馬縣小宮郡前橋町新町江原芳平氏に不穩文書を送りたる犯人中の一名を逮捕し十七日午前八時前橋地方裁判所の檢事は右犯人の家宅搜索を行ひ證據文書を押收したるが共犯者逃亡の虞ある爲め其筋にては極秘中に取調べ續行中なり

馬賊團討伐

【富山電報】第六十九聯隊第七中隊今村大尉は一個小隊を組織し不逞團警戒のため『カレフカ』に向ひたるが六日朝山林中より約二百名の馬賊現れ之に應戰して敵の死傷多大我損害なしとの入電あり

勅語紛失す

【鬼發電】去十五日勅語紛失の大失態を惹起したる兒市龍城小學校校長以下職員全部縣知事に進退伺ひを提出したり

北條時敬氏病狀

貴族院議員宮中顧問官北條時敬氏の大患に就ては親戚待故醫師も憂慮し居る所なるが最近の聞知によれば意識も明瞭になり葛湯及アイスクリームを攝取し容態は著しく見直したりとのことなるが何分衰弱も重なり居る爲め尙安心は出來難しとのことなり

狂婦人

身投を計る

新羅丸から

十七日午後七時五十分急行列車釜山着連絡船新羅丸へ我も我もと乘船せんとする混雑中三等船室右舷の丸窓口に薄暗く掛がき足はねかけ今や

半身を舷窓

外に突き出し投身せんとする者あるより三等ボーイは直にかけ付け兩足を引取らへ船内に引込まんとすれど容易に引止められず外二三のボーイと共に辛うじて援けたるが同人は原籍新潟縣生れ現在京城方面にありし春日タツ(二九)にして母及從妹の二人附添居る

狂婦人にし

て目下歸郷の途にある事判明せるが同人は先年京城にありし頃主人に死に別れ其後失敗を重ね本年二月頃も咽喉部をかき切り自殺をはかりし事ある由なりと云ふ兎に角其儀乘船せしめ附添人に注意をなし渡航せしめたり(釜山)

仁川に某重大事件

檢事局と警察この交渉頗る頻繁なり

仁川に於ては最近某々方面に亘りて大事件發生せるもの、如く其筋に於ては極秘裡に探査の歩を進めつゝありし如くなるが一兩日來檢事局と警察署との往復頻繁に十六日は小倉田署長檢事局に出頭して何事か打合する處あり

出頭したる時節柄注目を惹けるが同日午後山澤檢事は仁川署に小倉田署長を訪ひ更に階上に於て首藤司法主任と秘密裡に何事か打合す處あり、某事件は或は近く具體的に顯現するやも知れずと(仁川)

九州相撲

九州相撲綾浪熊ケ嶽一行四十餘名は十七日から浪花館の西田氏勸進元となり五日間毎夜明治町

鴨綠江の鐵橋から入水自殺

短刀にて自殺を圖りて死に切れず入水自殺す

【安東縣電報】十六日午後十一時半頃鴨綠江鐵橋第八號橋本道の上に於て巡視中の除兵が鮮血淋漓たる短刀及布吊及下駄帽子等遺棄しあるを發見した隊ぎこなり

新

義州警察署に屆け出で同署より警官出張取調べたる所鋭利なる短刀にて自殺を圖りたるも死に切れざる爲め入水自殺を圖りたるものならんと察し遺留品の麥稈帽子に羅馬字にて岩崎とあるを手掛りに捜索したる所大連加賀町二四居住當時安東縣堀割北通り七丁目

滿

洲建材株式會社事務取締役川本幸村方滯在岩崎太治(三)なること判明し大捜索中の所岩崎は入水當時恰も滿潮時なりし爲め上流に押流され朝鮮製紙會社の筏に打上げられ氣息奄々として一日を筏の上に過し十七日夕方川本方に歸來せ

傷

は右頸部に三、四箇所あり何れも頸動脈に觸れ居らざる爲め生命には異狀なかるべく目下川本方にて治療中なり同人は大連泰東日報社長金子雪齋氏の門下にて其の知遇を

稻垣中尉戰死

【東京電報】九月十日午前二時第七聯隊第九師團稻垣步兵中尉はオセアン、スカヤ地區隊長の命令により附近に集合せる不逞鮮の狀況偵察のため下士以下四名を隨へて出發したるが午前三時オセアンスカヤ西北方約一千三百米突附近の地點にて狙擊され同中尉は左胸部に貫通銃創を受け戰死せり地區隊長は右報告に接したるより直に一個小隊を急派し狀況を偵察せしめしが不逞團は既に蹤跡を晦まし何等得る所なかりき

日滿聯絡大飛行

豫備飛行好成績

滿鮮駐在委員は十七日任地に向けて出發した

【所澤發電】所澤陸軍航空學校の所澤長春間大飛行の豫備飛行は十七日午前八時より舉行サルムソン式四機渡邊中尉各操縱者に引渡し福地中尉四千二百十一號今田中尉百九號、山田特務曹長百四號大串曹長八百號に各八時間飛行ガソリンを搭載し三四機一齊に飛行場より離陸し三十分

正午練習飛行を終了し何れも良好の成績を示せりにて七八時間位の連續飛行には支障なき事判明し豫備飛行は之にて打ち切りたり尙滿鮮駐在委員は十七日各其の任地に出發せり

大飛行前況

【春發電】所澤長春間大飛行著陸場二萬坪は既に農作物の刈取り了り目下地均し中にて當地

修養講演會

期日 十九日午後八時

場所 高等女學校講堂

講師 文學士 小林一郎氏

演題 流汗鍛錬と同胞相愛

主催 修養團京城支部

後援 京城日報社

詐欺犯有罪

十八銀行京城支店貯蓄預金受付係り府内通洞一〇五趙東琉(二九)同現金收入主任黄金町四の五五金漢植(二八)及び貫鐵洞一〇五土地仲介業尹璿求(二七)の三名は銀行金數萬圓詐欺犯人として金川豫審判事豫審中であつたが十七日終了し東琉、漢植は私印私造僞造行使詐欺橫領として有罪京城地方法院の公判に移され璿求は證據不十分免訴放免となつた

運動界

講道館大會

京城黄金町講道館支部にては十月九日例年の通り大會を開催する筈であるが本年は同部創立三週年に相當する由なれば例年に比し特に盛大に舉行し地方よりも有力なる選手出場すと

青年會秋季庭球大會

太平町京城基督教青年會にては十日午前十時より同コートに於て秋季庭球大會を催し會員及び來賓の紅白試合あり盛會なるべし

第一銀行員の空地で興行する筈であるが京城龍山の素人の飛入りもあり面白い勝負を見せるであらう

喫煙室

がアハヤこ言ふ間に砂塵を捲いて來る自動車は暴君の如き傲慢さ巡回して全にも地に落ち

恥に恥ない者は何

連絡船乘客

(三十九名)三等(百廿六名)

京日案内

株式名義書換停止公告 來ル十月一日ヨリ第拾九回定時株主總會終了當日迄當會社株式名義書換ヲ停止ス 右定款第十八條ニ據リ公告候也 大正十年九月 朝鮮郵船株式會社

内科 小兒科 外科 花柳病 仁川 松本醫院 光線科 電話三四番

募集 内地人通譯英文通信並ニ會話ノ出來得ル士ヲ求ム 希望者ハ本人來談アレ 姓名在社

招聘 齒科醫師一名技工手一名 希望者は社內小川へ 或は代診生一名

求職 知人年三十五歳高商出身多年輸出入業に從事英文タイプライター可 失敗の結果就職を望む 薄給不望 在社

店員 二十五歳位のもの 希望者は本人來談 ありたし 平田龍京城店 龍山榮町 電話七〇三番

給仕 内地人年齡十五六歳 迄ゆりもの採用す 希望者至急來談あれ 朝鮮郵船會社

古本 ●無比高價買入●是非御試與を乞ふ ●御報次第早速參上可仕候 電話參堂九五番 京城本町二丁目●藤井堂書店

洋服 職工入用 釜山本町四丁目 北濱商會洋服部

採用 外交經驗アル貳十三歳以上内地人願歴書携帶午前中本人來談アレ 南大門通三 昇商會

下宿 オンドル建 あき間 落成 附屬 あり 壽町三二二 電話三三〇七 富喜旅館

寫眞 技師入用 修正見本送付 安東縣大和橋通七丁目 大和寫眞館

電話 京城本部通話 物品申受ケ電話一七〇番 物件保に 電話(三八)番資 京城府明治町二丁目小松商事 電話二六一一五番 出

秋冷の候益々御多祥奉慶賀候私事病氣療養の爲め先般大學病院へ入院中は各方よりの御丁寧なる御見舞狀を辱うし御厚情の程奉感謝候御蔭を以て全快十四日夜退院仕候間早速拜趨御禮可申述筈の處不取敢以紙上御厚禮申上候就いては今後一層診療の完を期し何卒倍舊の御引立奉希上候 中に往診に萬遺漏なく勵み診療に勉み可申候 敬具

九月十六日 京城旭町一丁目 御料理 千歳 鹽澤千代

毛深き方は

●人の毛なれば五分間で取る藥 ●餘分の毛が取れ美しき肌となる

【illegible fine print】 東京淺草 池田はな子

謹告

初秋の候各位益々御清穆の段奉賀候陳者私儀多年仁川府立病院在勤中は公私共一方ならざる御厚情を辱ふし難有奉深謝候就ては今般同院を辭し上京研究中の處今般左記の所に於て開業仕候就ては今後從來同樣御容顧賜り度奉希上候先は御禮旁々御挨拶申上度如斯御坐候

大正十年九月 荒川正雄

醫院開業

眼科耳鼻咽喉科專門

仁川宮町二〇 荒川醫院 電話一〇二番

元山上半期貿易【下】
五十五萬餘圓入超

輸移出

輸移出貿易は上記の如く前年同期に比較し二十九萬七千八百三十四圓（一割一分九厘增）を增加し就中大豆の出增著しく十三萬七千二百七十四石、百二十七萬二千三百十一圓を增加し小麥も亦九百五十六石、一萬一千九百四十一圓を增加したが

其他の各品は 概ね一律に減退した卽ち米は數量一萬四百二石を增加したるも價格一萬九千四百五圓を減少し魚類は九萬八千百八十斤、一萬九千四百九十八圓鳥獸肉は三萬五千三百三十四圓鐵礦は四十五萬八千七百八十三噸、三十一萬七千九百圓黑鉛は二萬三千八十九擔四萬七千四百二十一圓牛皮は三萬五千二百六十斤、三萬四千六百二十九圓生牛は六百頭三萬二千二百三十九圓肥料は三十八萬三千五圓を何れも減少した而して大豆及小麥の增加は豐作を受けたるが爲めで米の減少は

米價下落の爲 め鳥獸肉の減少は牛肉の移出杜絕せるが爲め鐵礦の減少は鐵價下落採算不引合に原因し利原及寶鐵兩鑛山共稼業休止の爲め黑鉛の減少は對外輸出杜絕販路思はしからざるに原因し稼業の休止又は縮少を爲せるが爲め牛皮は元山牛皮の聲價揚らざるに原因し京城市場に依り集散するもの增加せるが爲生牛は需要減退の爲肥料も亦米價下落に伴隨し市價下落に加ふるに取引不活潑なりしが爲め何れも減少した

輸移入

輸移入貿易は上記の如く前年同期に比較し三百七十五萬六千七百四十圓（五割二分七厘減）を減少し就中粟の減少著しく五萬七十六石、百二十八萬二千九百四十六圓を減少し石炭の八千二百八十二噸、十九萬六千四百九十四圓石油の十七萬五千九百四十四瓩、十四萬六千六百三十四圓の減少之に次ぎ其他の各品も亦概ね減退したるが爲めで清酒、打綿、綿布類、洋紙其他の紙類の減少を示す、小包郵便物等は增加した就中

綿布類の增加 稍見るべきものあり生金巾及生『シーチング』は百九十八萬一千百十三方碼、三十九萬一千五百四十七圓晒金巾及晒『シーチング』は三萬二千七百十二方碼、五千百四十六圓、天竺布五十九萬一千四百六十三方碼、九萬五千五百七十二圓綾金巾及雲齋布は二十三萬八千八百二十四方碼、七萬七千三百四十九圓を增加し、日本木綿は數量四萬五千三百六十二反を增加し價額四萬二千八百十一圓を減少し上記各種綿布を通じ五十二萬六千八百三圓（一割五分七厘增）を增加した而して上記輸移入

增減の事由を 觀るに（一）粟の減少は前年に於ては大正八年の不作に鑑み需要勃興見越輸入旺盛を極めたるに引換へ本年は豐秋豐作なりしが爲需要捗々しからず既輸入品の消化思はしからず當業者は現今尚堆貨の處分に苦心しつゝある有樣なるが爲で（二）石炭の減少は鐵道用炭及船舶用炭何れも減少し鐵道用炭は前年同期に於ては、三千五百餘屯の移入ありたるに本年同期に於ては皆無で船舶用炭も亦炭價の關係上概ね地方產炭を充當せる有樣で僅に一千百數十噸の移入を見たるに過ぎず前年同期に比較し四千五百餘十噸を減少せる有樣であつた爲で（三）石油の減少は大正八九兩年に於ける輸入過多に原因し尙市場在庫品多きが爲で（四）小麥粉の減少は米價下落の爲め代用食料としての需要減退と一般消費力の減退に因る製菓原料としての需要減少せるが爲で（五）砂糖の減少は上記製菓原料としての需要減に加ふるに同じく購買力の減退に原因する消費節約の爲め（六）麥酒、陶磁器

其他の雜貨の 減少せるも亦購買力の減退に原因せるに外ならず就中執族及同附屬品セメント、漁網爆發物等起業用品の減少及叺繩及び筵の需要增大せるに反し移入減少を來せるは注目に値すべく上記起業用品の減少は財界反動の企業上に及ぼせる影響深酷にして未だ晴雲を一掃するに至らざるを證するもので上記藁製品の減少は半島に於ける藁工業の發達が移入を防遏せる爲めである（終）

今は寧ろ研究時代
烟草の密輸入は範圍が廣い 嚴重に取締る心算だ
平壤專賣支局長 美座流石氏談

【平壤】自分は赴任匆々で當地方面の事情には全く白紙であるが今後共宜しく指導を願むさて極めて謙讓の態度で言々句々の間に覇氣を含ませながら次の如く語る 何分にも店開きをした計りで且局員が事務に馴れない關係もあるので寧ろ研究をさせてゐる形である幸ひにして

能率成績共に 決して他の支局に負けてゐない事務細則や工場の規則なんかも必要であるが事業經營では除り規則計りに拘泥しては却つて邪魔になる當支局の事業は單に三種類の稱切煙を製造しつゝあるのみ今日では其の製造よりも密輸入の取締が本務である之が取締に就ては充分意を注ぎ着々步を進めて居る

高瀨舟に積込 み鴨綠江を下り鮮船に積み替へて鴨綠江沿岸に密輸入されてゐる甚だしきは長淵澄まで下つて黃海道内に侵入してゐる煙草の種類は主としてパイレットである最近大きな密輸入團を發見したが其の範圍は極めて廣く連類者二十數名金額數萬圓に達してゐる樣だ之等は從來常習的に密貿を企てゐたもので當局の取締の嚴重なる爲に遂に發覺した譯である

分布の範圍は 平壤を中心として北鮮を除く外は殆ど限なく行渡つてゐる今後は一層取締を嚴にし目的を貫徹したいと思ふ云々

仁川の海水浴場
豫定地は底知れぬ泥土 實測の結果或は變更か

【仁川】仁川海水浴場の豫定地となつて居る月尾島西側海岸貯炭場前面の海岸は十三日以來府廳戶祭技手が其の大體の測定を行ひ設計圖面作製中であるが其の結果によると

同豫定地 は十數尺の底知れぬ泥土である事が判然した豫定地として選定の當時は先づ深くて五六尺に止まるものとの考へで之が排土を行つて三方に築堤を試むる計畫であつたが實測に依ると此の豫定區域一面に亘つて四十八本の探りボーリングを立てたが

其の長さ 十尺乃至十二尺の物を使用して尙足らず到底泥土の深さを究むる事が出來なかつたと云ふ尤も海軍棧橋寄りの南側の石垣との間約四十間計りは僅に三四尺で止まる平均であるから或は其の位置は此の方面に移轉計畫を必要とするかも知れないと

想像さる 殊に現在の計畫を以つてする時は沖へ四十間橫に二百間の見當であるが滿潮時になると十八尺に低下するから沖へ四十間の地點の地盤は十四尺乃至十七尺の高さであり之に對して潮位は最少の滿潮時になると十八尺に低下するから水位は此時三尺乃至一尺に過ぎぬ結果になる譯となる

これでは 餘りに淺過ぎるの嫌ひがあると云ふのである此の問題に當つて果して豫定地に既定の計畫が實行し得らるゝや否や更に期成會の委員會を開いて研究する事となるだらう

仁川船賃値下
十月から實施

【仁川】仁川の貨物附帶費用の高價に過ぐるとの京城實業協會の申出は仁川に於ても充分調査研究を行はれたが實際に於て定められたる規定には差したる高價とも認められずとは當業者の說明の一致せる處であるが當業者斯くて自說を固持する者に非ずとの寛恕を以て昨今陸運の從金値上げの要求あるにも拘はらず犧牲的に一應引下する事に可決し現行賃金に比し約一割乃至一割五分の値引に改正十月一日より實施の事となつた

陽德官署落成

【平壤】平安南道陽德郡廳移轉に伴ひ破邑に移轉したる陽德警察署郵便局、平壤地方法院出張所及び九龍金融組合等新築落成式は廿四日擧行する事となり平壤よりは從田知事田中警務課長及び矢崎本社支局長等列席の筈

射擊名譽旗
第十二中隊へ

【平壤】步兵第七十七聯隊名譽旗爭奪射擊は十六日午前六時より實施したるが各中隊殆ど優劣無く聯隊の血を沸かしめたる結果厚地大尉の第十二中隊終に名譽旗を獲たり

聯合運動會

【新義州】新義州公立商業專修學校及び同小學校の聯合運動會を來る二十五日午前九時より商業學校々庭に於て開催する筈

儒道闡明會選擧
春川支會委員決定

【春川】春川郡に於ては去る九月十一日釋奠祭日に儒道闡明會春川支會總會を開催し支會役員選擧を行ひ支會長に姜錫奎氏、副支會長に永國氏總務に金孜植氏當選したるが席上に於て中事より簡單なる講話ありたり

多獅島築港陳情
多田會長上城

【新義州】多獅島築港期成同盟會長多田榮吉氏は目下京城に於て開催中なる產業調査會に對し多獅島築港の必要を陳情する爲め十六日午後發の直通列車にて京城に向ひ出發せり

全 秋季野外撮影會

期日　九月二十三日（秋季皇靈祭）
會費　一圓（但賞品代）
撮影地　德津（午前十時全州驛に集合のこと）

注意　▲往復汽車賃及辨當自辨の事▲二十五日午後一時より全北輕鐵本社に於て品評會開催五等の上等級を定め賞品を贈呈す▲印畫の大小及印畫紙は隨意とす▲一人出品數三枚とす

主催　京城日報全州支局

【全州】全州にては近來素人寫眞家の多數を見るに至り全北輕鐵の河本專務の如きは頗る熱心に研究したるため最早本職も跣足で逃げ出すまでに上達し居れるが同會社にも二三同好者ありて今や寫眞熱盛なるを以て我が支局は來る二十三日（秋季皇靈祭）に於て秋季野外撮影會を催し二十五日午後一時より全北輕鐵本社に於て印畫の品評會を催さんとす、而して之が互選の結果一、二、三等番外一、二、三等まで等級を附し各等共寫眞材料其他高價なる品を贈呈することゝなり居れり參加希望者は同日までに全州支局宛に申込まる可し、但し會費一圓とし旅費辨當は自辨のこと、尙ほ印畫の大小及印畫紙は隨意とす、出品數一人三枚のこと

臨濟寺の上棟式

【安東縣】鎭江山臨濟寺は豫て本堂の再建中なりしが十五日目出度く上棟式を擧行したり

銀行會社
清州住宅會社
建築組合組織替

住宅緩和の爲め曩に設立せられたる建築組合にては第一期事業として二十戶余を建築したるが小額の資本にては當府現在の住宅拂底を緩和する事覺束なく組合員寄々協議中なりしが十五日に至り滿場一致にて株式組織に變更の上資本の增額をなし初期の目的を貫徹する事となれり（清州）

朝信拂込通知

朝鮮信託株式會社設立株金の拂込は十五日を以て完了既報の如く豫想外の結果を得て失權者を見ざりしが十六日夜之が結果報告を兼ね委員會を開催第一回拂込を來る十月五日と決定夫々通知を發する事となれり（仁川）

公株增資風說

去る八月中增資打切りを聲明したる奉天公株信託會社は昨今又々三百萬圓增資說が傳へられてゐるがこれも眞には甚だ遠い話である是れは例の爲めにするものゝ風說ではあるまいか兎に角記して經過を見よう（奉天）

地方集會

○鮮銀店長更迭披露　今回鮮銀安東支店長に榮轉せる鮮銀平壤支店長大原胤夫氏及び京城より平壤支店長に榮轉せる後見與四郎氏は更迭披露の爲め二十一日午後七時より公會堂に官民多數を招宴すべしと（平壤）

○鴨江製紙張宴　鴨綠江製紙會社は諸般の工事成り目下試運轉中なるが常務取締役長谷川太郎吉氏の來安を機とし十六日正午より在安新義州の主なる新聞記者及び商業者を招待して披露會を開きたり（安東縣）

○安東懇話會例會　安東懇話會九月例會は十七日午後七時より鎭江山上朝日閣に於て月見を兼ねて開催る盛會なりしと（安東縣）

○佐藤氏の講演會　日蓮主義の宣傳者たる佐藤鏡輪氏は上海其他の支那各地を巡遊中なりしが歸國の途次安東縣に來りしを機とし日蓮宗の有志は十八日午後七時より公會堂に於て一夕の講演を乞ふ事となりたり同氏の講演は現在人類の不安解決と根本平和の健にして來聽者多數あり盛會なりし（安東縣）

○靑年會射擊會　安東靑年會は來る二十三日六道溝守備隊在鄕軍人分會の射擊會執行に付之に參加する希望ある旨を申出でたる處當局の快諾を得たるを以て射擊會に參加する事となれり（安東縣）

演藝案內

音樂館　本町一丁目　電話九七番
九月十六日より三大映畫上場
喜劇　秋施一代記　小麥
日活京都派第一部製作品　時代劇　荒木又右衛門　全七卷
◎パテー特作新連續劇　大冒險大活劇　第三の眼　全三十一卷の内　第三篇四卷上場
日活東京派第二部　悲劇　女夫星　全五卷

浪花館　明治町　電二六〇番
九月十九日より開館　大阪女義太夫界の重鎭　竹本綾之助　竹本八重子　合同大一座
鎌倉三代記　阿波鳴門　太功記十段目　朝顏日記　ほか
○每週金曜日寫眞替

大正館　日本活動寫眞株式會社朝鮮代理店　電話八七三
九月十六日より新寫眞提供
新派悲劇　暮れ行く海　全五卷
滑稽　失敗　長尺
收益劇　男性美　全五卷
俠客劇　佐原喜三郎　全五卷

黃金館　黃金町　電話一六三七
○每週金曜日寫眞替　九月十五日晝間より新寫眞提供

京龍館　電話三二一番

浪花座　本町五丁目電車終點　電話二三八番

尾上菊十郎　實川延十郎

慶安太平記　全五卷
熱海慘劇
電のパール
女一代　全四卷
狸穴御殿　全五卷

◎肉體的美人◎ 純裸體美人

後金はハガキで申込送付す　廿五圓札　東京市本鄕區　郁榮堂

謹告
有機質硫酸アンモニア　菱印曹達灰　不拘多少御用命願上申候
安東縣市場通九丁目四番地　合資會社　竹本商會　電話長一七三　振替京城一八六二〇

脚氣貴重藥
旭藥品工業株式會社製造
エクイニン
本品は脚氣病に對して眞に神の如き奇効を有し輕症は一瓶乃至六個を以て根治し重症と雖も十五乃至二十個を以て根治せしむる貴重藥なり
▼六錠二圓　▼十八錠五圓　▼注射液有り　▼必治保證
說明書贈呈
京城南大門通り三ノ八　新非藥房　電話九〇四・一〇六八番　振替京城一一六番

SSS
◇滑らかに・爽やかに。
◇輕舟の水の上行く
◇心地するペンの運びよ
サンエス萬年筆
東京馬喰町
紀沼株式會社
支店出張所・大阪・京城・名古屋・金澤・札幌

競爭の渦中に立ち
品質の精良
技術の優秀を
生命とする
今や市場の大人氣を博して居ります
大阪東區東平野町五丁目
國譽足袋本店

寛永御前試合

小金井芦洲講演

第九十一席

其中に武藏は満面朱の如くになり、堀へ乗りましたに依つて、ヤツと言ふ聲諸共に、突然打込んで参りました左劍、ヒラリ體を轉すれば、エイ残念と又も右劍を以て打込んで來る、心得たりと體を轉じ、二度目に打込んで來る左劍を、エイピシリ、持てる竹火箸にて是れを拂つた、イヤ術藝恐ろしいものはない、流石の武藏もポロリと竹刀を取落す這は仕損じたりと、右劍を以て打込來るを、ヒラリ體を轉じたので袛みを食つてヨロ〳〵ヨロ、竹刀が前へ出る奴を、鍋蓋もてパッと押へた、武藏力を籠めて捥ぎ取らんとしたが容易に取れるものでない　老『ハツハ、御修業者、力では是は取れ

ぬ、術を以て取んなさい』言はれるから術を用ゐやうとするが向ふの方が遙に上だから何うしても取れぬ、幾ら術で取らうとしても、木劍を握つて居るのだから自然力が這る、ウンと引に掛るやつを呼吸を計つてパッと放した、途端に力餘つてドッと二足ばかり後に退いたが、立直つてエイッと一聲叫んでヒョイと前へ乗り出したを、持つて居た鍋の蓋を武藏の顔へピタリ付けた、流石の武藏もアッと驚いた、イヤ熱いの熱くないの、つて、然うでございませう、今まで鍋の中で芋をゴト〳〵煮て居た、その煮立つた泡が蓋に付いて居た奴を顔に押し付けられたのであるから無理もない、尚も屈せず打込まうとする奴を、エイッと一喝氣合が掛ると、綴が離れて居ながら、竹刀を持つた儘武藏は其所へズドンと倒れた、老人是れを見て　老『友次郎や水を持つて來なさい』云て水

を取寄せ倒れて居る武藏を抱起して、胸から背に掛けて撫下して居りましたが、エイッと活を入れる、顔に水を吹つ掛ると漸くに氣が付いた武藏　武『ハ、ツ恐れ入りました』老『イヤ迚れ美事の腕前、今兩三年御修業をなされば、恐らく御身の向ふに廻る者は在すまいと心得る、就てはお出での時にお名乘りになつた肥後國阿蘇ヶ嶽の神職の倅、本又三郎と言はれたは定めし僞名でござらう、眞は肥後の熊本の主人加藤主計頭清正公の御家來、宮本武藏正名と仰せられぬか、拙者は塚原小太郎、當時卜傳でござる』扠はと思ひし武藏は、兩手を突き　武『御眼力の程恐れ入りました、如何にも宮本武藏正名にございます　ト『シテ何のお望みあつて諸國修行を致されるか　武『實は佐々木岸柳と申する者、實父吉岡太郎左衛門を討つて何れへか逐電を致しました、依つて其行衞を尋ねて居ります中に逐て作州津山に於て吉岡傘房殿に出合、岸柳の樣子を承はるに、彼が用ゐる術返しと言ふものは、適れの手練にて、是が爲には先生なら三本勝負の中一本勝を得られたと言ふ位、是を凌ぐには先づ塚原先生の許へ参り天狗飛切の術並に合氣の術を學ぶに如かずと言ふ事を承はり、實は先生を御慕ひ申して居りましたる所、圖らずも此所にてお出合申し、武藏此上の喜びはござらぬ、何卒天狗飛切、合氣の術何れなりとも御教授に預り度う存じます』言はれて卜傳笑みを含み　ト『イヤその事ならば如何にも承知致した、先づ暫く當所にお止まりあるやう』そこで武藏が乘鞍ヶ嶽の卜傳の住居に三ヶ年逗を止めウンと修行をいたす、扨てこの佐々木岸柳と申す者は、近江國の住人佐々木彈正左衛門の伯父に當り、六角定頼の甥、六角源太夫の管でございます、幼名を介藏と言ひ、子供の時分から心が曲つて居るため父の源太夫が迚も手許に置いては可かんと思ひ、若年の折勘當をいたし、その時に一本の小柄をば與へて、決して是を離してはならぬぞよ、是を父と思つて心を直すやうに致せと申渡して近江國を追放した、そこで介藏はナニ何處に居たつて同じ事だ、一つ劍術を以て天下に名を得やうと決心し、乘鞍ヶ嶽に卜傳を訪ふて門人となり、日毎夜毎に庭前に於て飛び來る燕を木劍にて拂ふ稽古をして見たが、どうも又燕が早い事、迚も打てない、丁度四年目に漸く打ち落す事が出來たが、是より益々勵んで遂には卜傳先生に對して三本勝負の内合一本は此燕返しで勝を取ると言ふ自分考案の型である。

專門新式金ユビワ　其他流行品　明治町二丁目　久枝肛門病院前　荒木貴寶堂

將棋新手合(三)

於大阪市西區阿波座木見七段宅
左香落　△三段　森山揚次郎(釜山)
▲二段　岡田　繁(釜山)
圖は九六歩迄の局面
▲持駒　岡田氏　角歩四

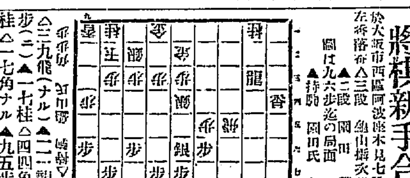

▲三九飛(ナル)△二八歩(ニ)▲一七桂△四四角▲六六桂△一七角ナル▲九五歩△四四馬▲九四歩△九二歩▲四五歩△同銀▲同銀△同馬▲四三歩△四七歩▲四二歩ナル△同金▲六二銀(ホ)△三一歩▲六一銀ナル△同銀　四九歩(以下次號)

藤呂木七段講評

(ニ)八歩打は緩漫なり九五歩と突き端より指す處なり
(ホ)六二銀打ちは指過ぎなり此處稍に四九歩同龍五九金より三九龍四九歩と指す處なり

九月二十日

(舊暦八月十九日)
火曜日 ▲丙戌 ▲二黑 ▲室宿 ▲除 劍鋒金 ▲先勝

▲二黑▲不自然な事多き日此細なる問題も等閑に附すべからず
▼三碧▲面倒なる要件を持込まれ易く愚痴を零したくなる日
▼四綠▲紛紜の起る日常の事は行うて吉女子は行儀を守るべし
▼五黄▲物事成りはしても利に疎く眠して控目にして損を免れ
▼六白▲信用を増す日起業開店等は固より蓑女蓑子を定むる吉
▼七赤▲萬事の日若し低きに安んぜば後日高きに上る因となる
▼八白▲合點の行かぬ事ある日輕擧と妄動を愼みて損害を免る
▼九紫▲何事も極めて順調に進捗すべく大事件を片づくるに好
▼一白▲物事の行違ひを生ずる日新事は見合せて利害事は平穏

帖佐博士の賞讃せる

胃活

秋(アキ)口(クチ)ノ胃(イ)

胃活は陸海軍醫の合議製劑でありますが、時勢の進運に伴ないて改良進歩といふことを忘れてはなりません、幾に其結果を公にして學者の批評を求めましたが、斯道の權威として有名なる醫學博士帖佐彦四郎先生が『配劑宜しきを得、胃の諸症に對して顯著なる効能あり』との賞讃を得たのであります夏の暑さで胃が弱り、胃の運動が鈍り食も進まず全身の營養が衰へて居る所へ秋は日中が暑く朝夕涼しいから温度の變化甚だしい上に夏に減ぜられた食慾が急に進んで思はず暴飲暴食をする、遂に胃腸の加答兒を起し下痢病チブス抔を起すのであるから諸君が若しも胃が病いと氣附いた時は卽時に胃活を用ひて早い目に御治しあれサレバ胃活は如何なる家にも無くてはならぬ家庭の常備藥であります

胃活の特色
一胃活は五大軍醫合議製藥也
二胃活は[illegible]劑にあらず
三胃活は一時的消化藥に非ず
四胃活は口中藥にあらず
五胃活は容量大なる藥に非ず

胃病良藥
定價 一圓・五十錢・三十錢・二十
藥は必ず思ひ立たる時買ひ玉へ
全國各藥店ニアリ
本舗　東京　大阪　山田安民藥房

髪の艶を増し毛を豊にする植物性の

クラブ香油

は美髪料として特効ある椿油、山茶花油、扁桃油、蓖麻油等の主要原料にクラブ本店獨特の美髪料を配合して謹製致しました日本で一番の美髪香油でございます

レート化粧料本舗創製

フード石鹸

高貴な天然香料と最上の原料を惜氣なく配合した

美粧料としてあらゆる製品を完成せるレート化粧料本舗が多年の經驗と最新の學理との結晶たる理想的化粧石鹸はこれ！

垢ぬけして美しくなる

フード石鹸を手にした瞬間、その泡立ち細かく、馥郁たる香氣に甦へるやうな爽快さを覺える、これを全身に泡立たせて、ザッと流せば、滿身の垢を流し盡して、心地よく垢ぬけして美しくなる。

硬過ぎず、崩れず、香ひも變らず、最後まで最初と同樣に使へるのは本品の誇りとする所。

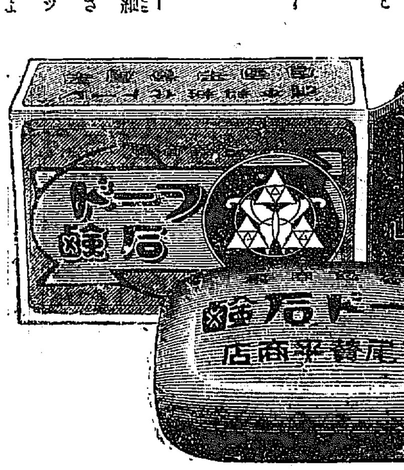

レート化粧料本舗
東京・大阪　平尾贊平商店

10.9.100

りん病 ばい毒

請合藥　特別八圓　特四圓　並三圓　送料十五錢

淋病藥十藥は治療劑として極く藥を選び腦髓内服藥とし療學上最も有効と確定し歐米醫科大學帝國大學病院等にて實驗配劑せる高貴藥なるを保證す若し前述の證言に違へる事を發見せる時は分析料百圓進呈　あらゆる治療をなすも効なき患者は速に一度來院あれ

胃腸病

請合藥　一週間分 二圓　十圓

胃腸病は藥のみでは全治せぬ藥と攝生と相待ちて効を奏す　當會は種々研究の結果、胃腸病藥十六方を調製し各種の胃腸病に適する藥劑を提供し、攝生法を厳守せしめ、病を根本的に治癒せしめんことを期す就中一號胃腸劑及特製四號胃腸劑には特に一號三、二百圓の高價藥を主藥として配劑せることを保證す、何人にても分析の結果前述の證言に違へる事を發見せる方には分析料百圓を進呈す

はい病　ろくまく

請合藥　一週間分　五圓　十圓　送料十五錢

肺病は不治の病ではない本劑の主藥は現代の醫學上最も有効と確定し醫科大學病院等に於て實揚配劑しつつある治肺特効藥なる事を保證す若し前述の證言に違へる事を發見せらる方へは分析料百圓進呈す本劑は服用三日目に咳を鎭め食慾を進め熱を去り寢汗を卻めて安眠せ

補血 滋養素

百匁のめば四百五十匁の血が出來る

本劑は血液元素たる(Haemoglobin)にして内務省大阪衛生試驗所に於て分析の結果百分中八を八の多量なる(Haemoglobin)を含有せる事を證明せられたる藥學上確實なる滋養藥也平素貧血の人、虛弱者病後の快復期等の滋養強壯に最適品也詳細は專賣所に就て御問合されたし

婦人病　子宮　血の道

請合藥　一週間分　六十錢

御婦人は兎角内氣なのと、つつましやかなのとで醫者に打明けるのを恥ぢ新聞廣告につられ賣藥で一時逃れをしやうとする方が多いから、姑息手段をして居る間に病氣が惡症となりて取返しのつかぬことになる、藥をあびる程服んでも攝生法宜しきを得されば慢性症に陥るので有る藥は値買取にならなくても宜しいから兎に角全國至る處の有田ドラッグ支店に就き病症を打明けて御相談になれば時間と服藥は費さず治し升

本舗　大阪　有田音松
京城南大門通電車通
鮮朝專賣所　有田ドラッグ
長電話二五六七四　振替京城四六七

鮮滿專賣所
有田ドラッグ

にせドラッグ　沢山あり　有田ドラッグにて　有田音松製を　買取お求め

汽車

京城